

# Welche Felder werden bei Kontakten nach Outlook übergeben?

## Problem:

AG-VIP SQL bietet ein Beispielhilfsmittel, um Kontaktdaten aus AG-VIP SQL in dne Kontaktordner nach Outlook zu übergeben. Umgekehrt lassen sich Outlook-Kontakte über das Outlook Add-In in AG-VIP SQL übertragen. Die Frage ist, welche Felder übergeben werden.

## Lösung: Von AG-VIP SQL nach Outlook

Das Musterbeispiel übergibt standardmäßig folgende Kontaktdaten nach Outlook:

### AG-VIP SQL Feld

Anrede  
Vorname  
Nachname  
Funktion  
Name1 & Name2 & Name3  
Straße  
PLZ  
Ort  
Land (mit "Deutschland" vorbelegt)  
TelefonFirma  
TelefonZentral  
TeleFxFirma  
TelefonMobil  
TelefonPrivat  
TeleFxFPrivat  
Internet  
Email1  
Email2  
Email3

### Outlook Feld

Title  
FirstName  
LastName  
JobTitle  
CompanyName  
BusinessAddressStreet  
BusinessAddressZipCode  
BusinessAddressCity  
BusinessAddressCountry  
Business2TelephoneNumber  
BusinessTelephoneNumber  
BusinessFaxNumer  
MobileTelephoneNumber  
HomeTelephoneNumber  
HomeFAXNumber  
BusinessHomePage  
EmailAddress1  
EmailAddress2  
EmailAddress3

Über den Makro können Sie die Zuordnung von AG-VIP Feldern zu den entsprechenden Outlook-Kontaktfelder frei bestimmen.

Sie finden dies im unteren Teil des Mustermakros in der Sektion

```
With olAddressItem
.[Feldname Outlook] = ActiveAddress.Fields["[Feldnamen AG-VIP SQL
intern]")
....
End With
```

Ebenso lässt sich der Folder in Outlook **Outlook** öffnen.

### Lösung: Zuordnung von Outlook-Kontaktdaten nach AG-VIP SQL

Die Zuordnung von Outlook-Kontaktfeldern zur Übernahme nach AG-VIP SQL ist durch das Outlook-AddIn fest definiert und nicht frei bestimmbar. Über die AG-VIP SQL Schalterleiste in Outlook finden Sie die Funktion "Adresse in AG-VIP SQL eintragen / ergänzen". Wurde der Kontakt zuvor aus AG-VIP SQL in Outlook eingetragen, ist eine eindeutige Zuordnung und eine Aktualisierung der Daten möglich. Ist dies nicht der Fall, wird in der geöffneten Adresstabelle ein neuer Adressdatensatz angelegt. Dabei werden folgende Felder übernommen:

<b>Outlook Bezeichnung</b>	<b>Outlook intern</b>	<b>AG-VIP SQL</b>
Name		
Anrede	Title	
Vorname	FirstName	Vorname
weitere Vornamen		
Nachnamen	LastName	Nachname
Namenszusatz		
Firma	CompanyName	Name1 KurzNamen
Position	JobTitle	
Email	EmailAddress1	Email1 analog für Email2, Email3
Website	BusinessHomePage	Internet
Geschäftlich	BusinessTelephoneNumber	TelefonZentrale
Privat	HomeTelephoneNumber	TelefonPrivat
Fax geschäftlich	BusinessFaxNumer	
Mobiltelefon	MobileTelephoneNumber	
Adressen, geschäftlich		
Straße	BusinessAddressStreet	Straße
PLZ	BusinessAdressZipCode	PLZ
Bundesland		
Ort	BusinessAdressCity	Ort
Land	BusinessAddressCountry	DEU

### Schwierigkeit:

Die Zuordnungsmöglichkeit hängt sehr stark davon ab, wie der Kontakt in Outlook erfasst wird. Wenn man z.B. den Ansprechpartner erfasst, öffnet Outlook ein PopUp und ermöglicht die Erfassung in vier Feldern ANREDE, VORNAME, VORNAME2, NACHNAME und NAMENSZUSATZ. Dann lassen sich diese Teile auch eindeutig bestimmten Feldern in AG-VIP SQL zuordnen. Ansonsten kann die Zuordnung Probleme bereiten oder mehrere Werte werden in ein Feld in AG-VIP SQL geschrieben.

Das gleiche Problem ergibt sich bei der Anschrift. Schreibt man dies einfach in das

mehrzeilige Memofeld ist keine Übernahme in AG-VIP SQL möglich. Nutzt man die in Outlook einzelnen Felder STRASSE, ORT, BUNDESLAND, PLZ, LAND / REGION, können die Daten übernommen werden.

Die private Anschrift aus Outlook wird komplett ignoriert.

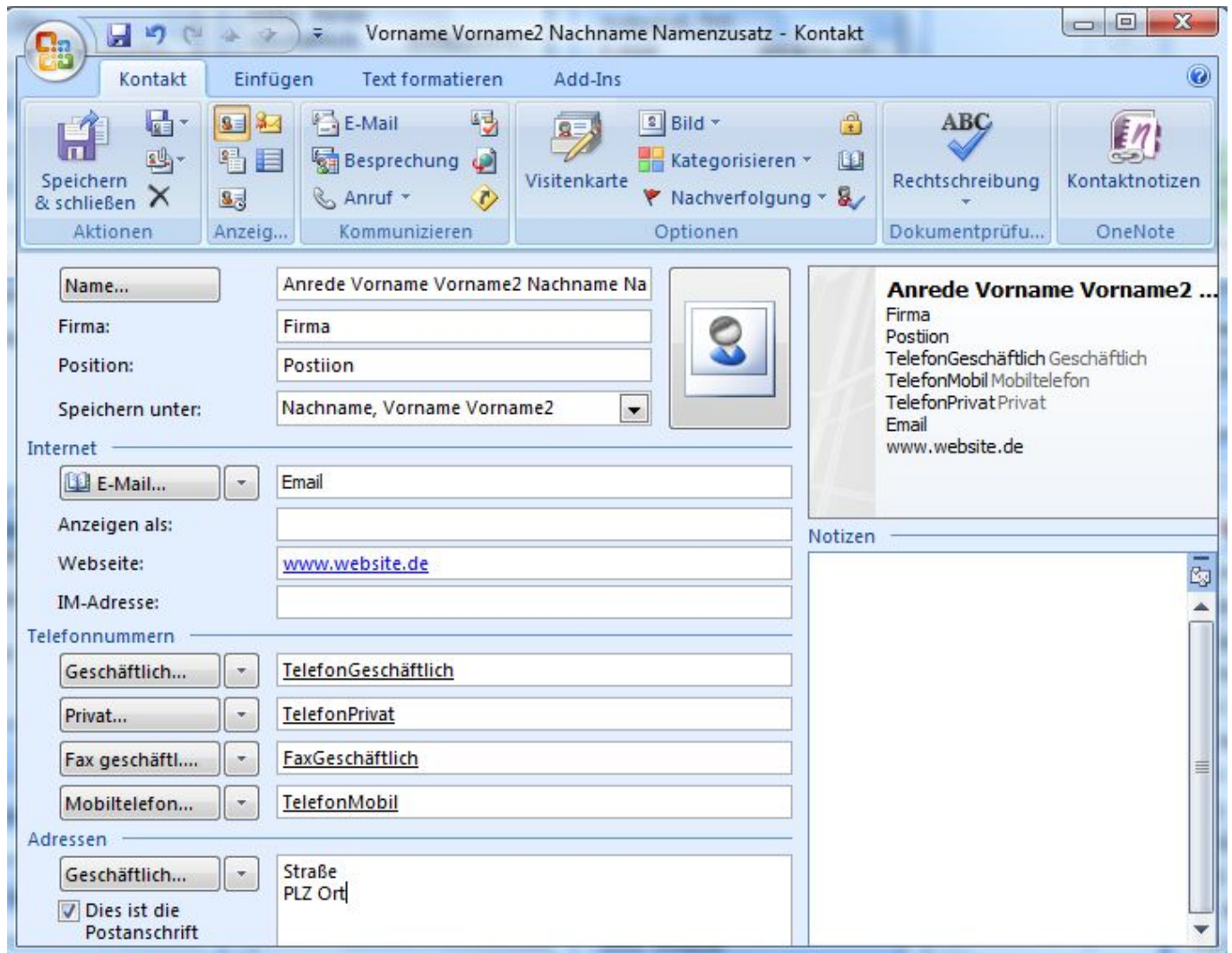

Erscheint in AG-VIP SQL als:

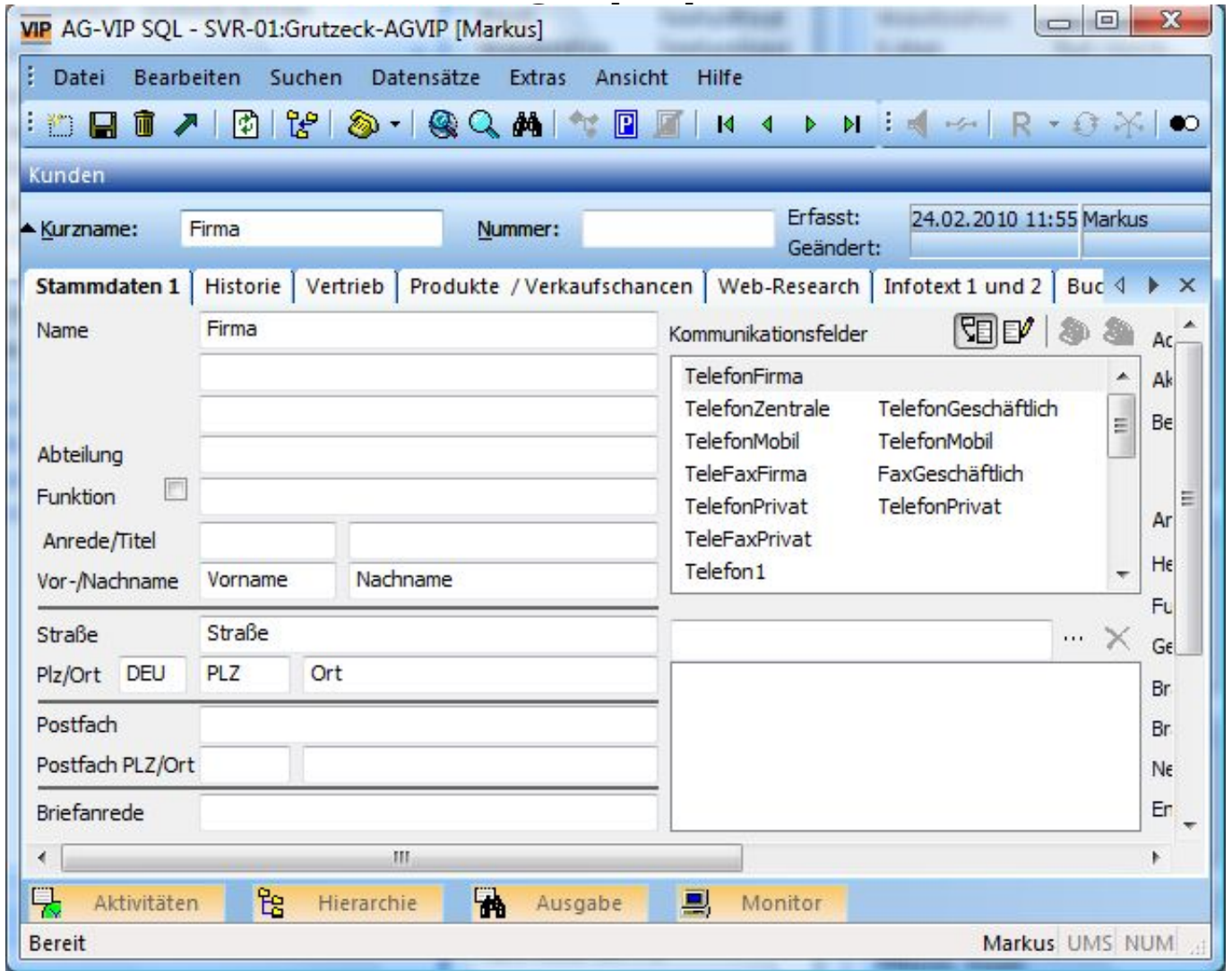

Eindeutige ID: #1162

Verfasser: Markus Grutzeck [Grutzeck Software GmbH]

Letzte Änderung: 2011-08-17 16:07